

# El primer vuelo de un paño no siempre es afortunado: protocolo de recogida de aves varadas en la playa

Alejandro Izquierdo Rosique

Centro de Recuperación de Fauna de la Santa Faz



GENERALITAT  
VALENCIANA

CONSELLERIA DE MEDI AMBIENT  
AIGUA, URBANISME I HABITATGE

# Centro de Recuperación de Fauna de la Santa Faz



## Personal

1 veterinario

1 conductor

4 cuidadores

Funcionando desde julio 1998



## Labores

Control de  
problemas en  
la fauna



## Labores

Atención a  
la fauna  
herida o  
enferma

# Centro de Recuperación de Fauna de la Santa Faz

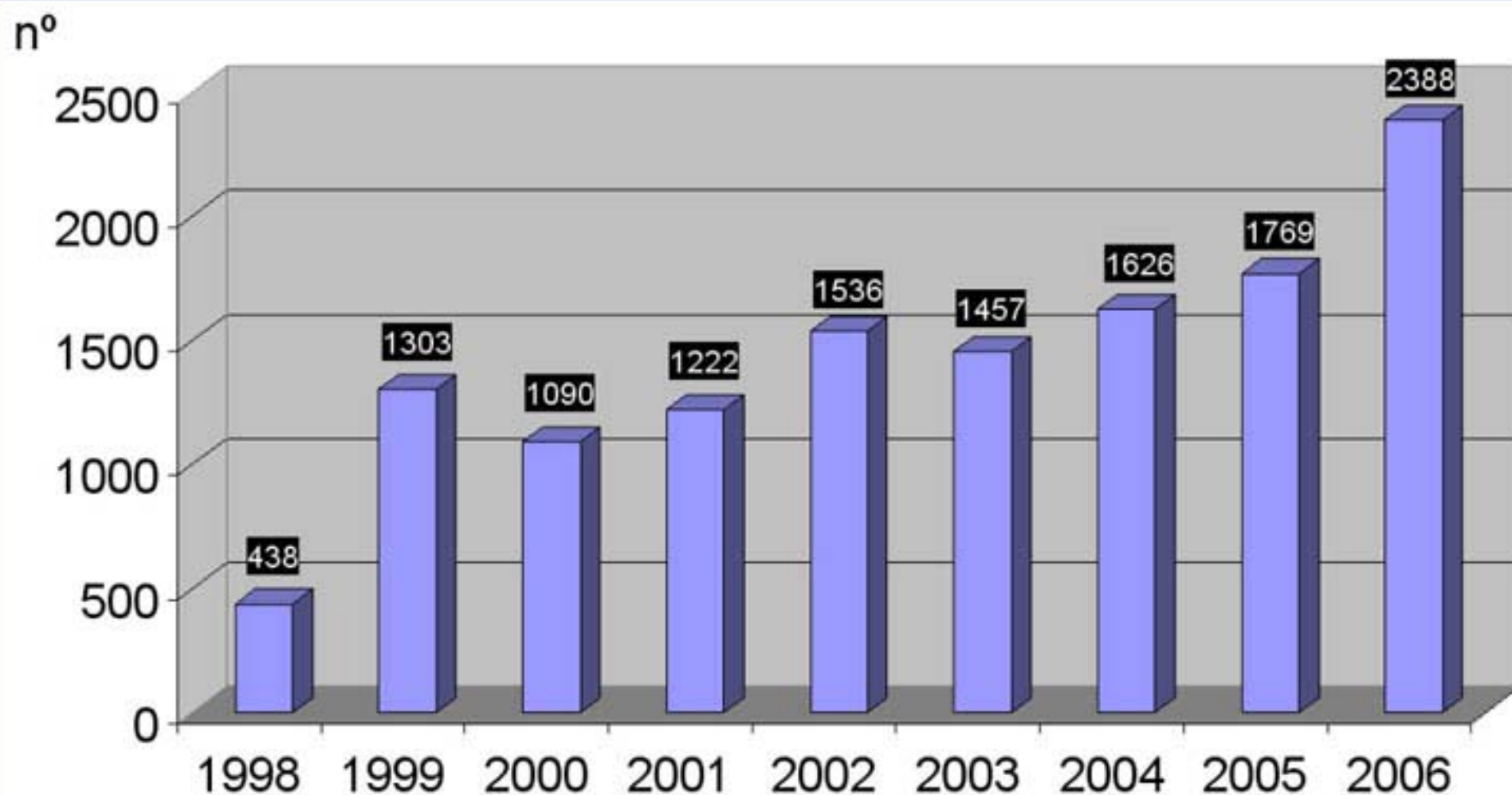

Algunos datos:

12829 animales ingresados hasta el 31 de diciembre de 2006

# Centro de Recuperación de Fauna de la Santa Faz

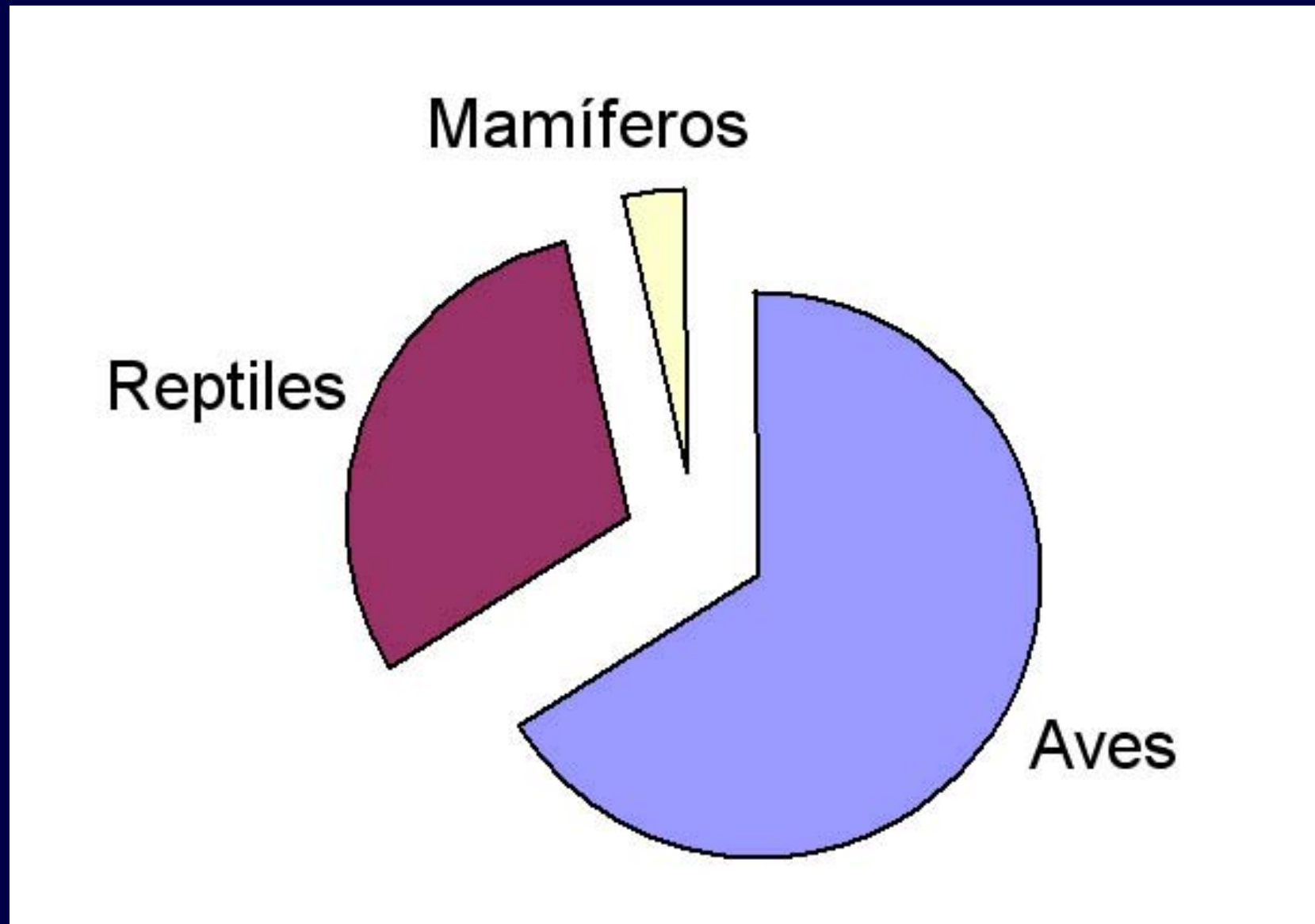

Grupos principales de entradas

# Centro de Recuperación de Fauna de la Santa Faz

Protocolo de recogida de animales en nuestro centro:

La rapidez con la que recogemos un animal depende de

El grado de protección de la especie.

El estado y los requerimientos del animal accidentado.

Quién lo tiene.

## Paiño comú





## Paiño común

Aspectos biológicos que nos interesan:

- Marino, solo toca tierra durante los meses de verano para nidificar.
- Nidifica en islas



# Paiño común

Aspectos biológicos que nos interesan:

- Pequeño
- Nocturno
- Longevo
- Poco productivo
- Escaso

## Paiño común

Aspectos administrativos:

Está catalogado como Vulnerable

The screenshot shows a web application interface for the 'GENERALITAT VALENCIANA' (Valencian Government), specifically the 'CONSELLERIA DE MEDI AMBIENT, AIGUA, URBANISME I HABITATGE' (Department of Environment, Water, Urbanism and Housing). The main navigation menu includes 'Banco de datos de Biodiversidad' (Biodiversity Data Bank) with sub-items: 'Lista Patrón', 'Buscador geográfico de especies', 'Lista por estados legales de especies', 'Buscador' (highlighted in red), and 'Buzón de sugerencias'.

A Microsoft Internet Explorer window titled 'Estado legal - Microsoft Internet Explorer' is overlaid on the page. It displays the following information:

- Estado legal** (Legal Status)
- Hydrobates pelagicus**
- Catálogo valenciano de fauna (Valencian Fauna Catalogue)
- Anexo I - Vulnerable
- Convenio de Barcelona (Barcelona Convention)
- Anexo II

Below the browser window, the main page content is partially visible, showing a table with columns for 'Ordenar' (Sort) and 'Nombre Científico' (Scientific Name). The entry for 'Hydrobates pelagicus' is visible, with 'Castellano E. le...' and 'ún' (likely 'común') next to it. A 'Refinar' (Refine) button is also present.

## Paiño común

Entradas al centro de esta especie: 16 individuos.



# Número de aves marinas ingresadas en el centro desde 1998

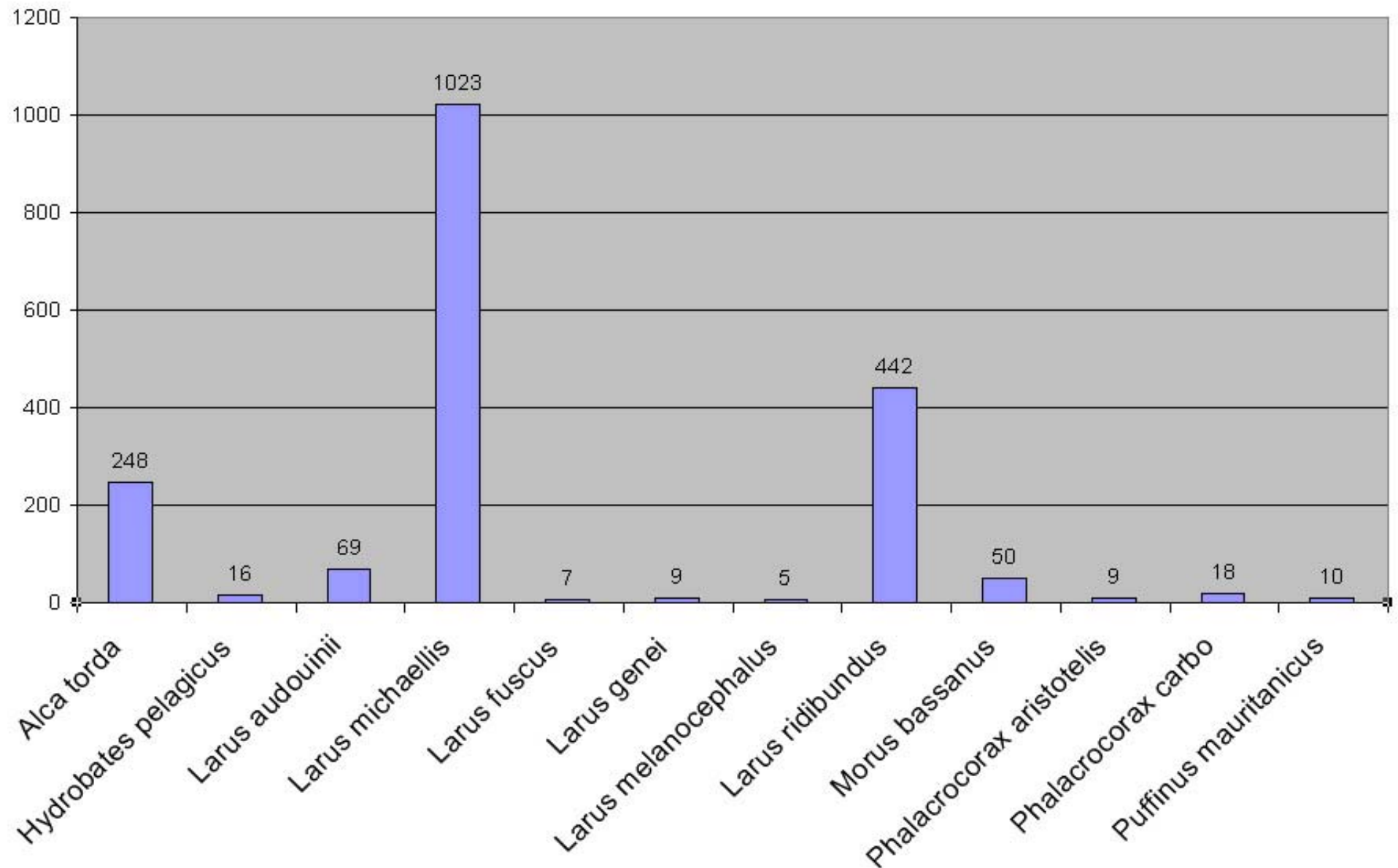

# Causas de entrada de la fauna al centro de recuperación.

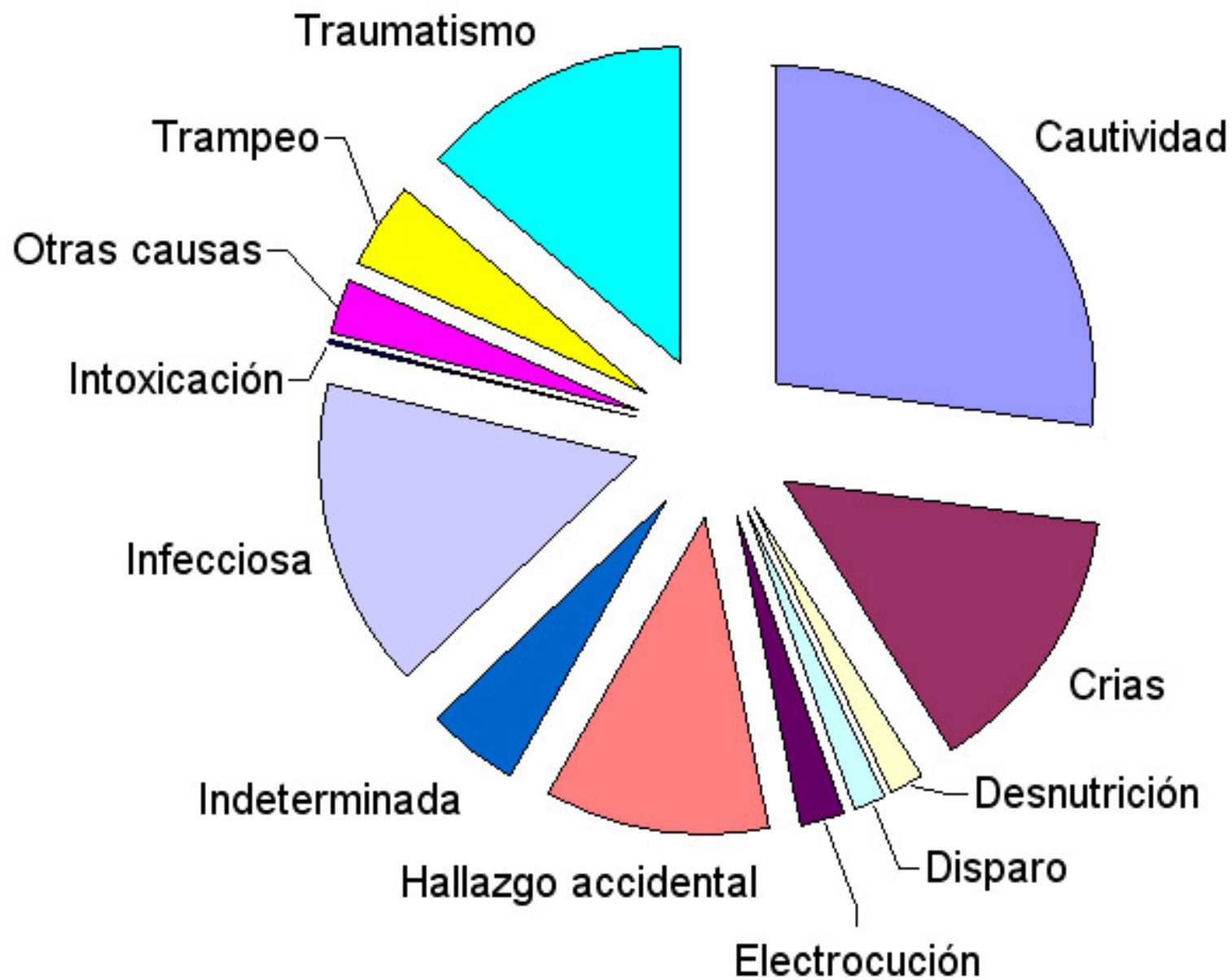

## Paiño común

Causa de entrada:

9 Individuos desorientados.

7 individuos en los que no se pudo determinar la causa.

Causas más habituales:

Predación más o menos natural

Desnutrición

Enfermedad

Desorientación

## Paiño común

Tipo de salida:

2 Individuos llegaron muertos al centro

5 Mueren en el centro

9 individuos son liberados



## Paiño común

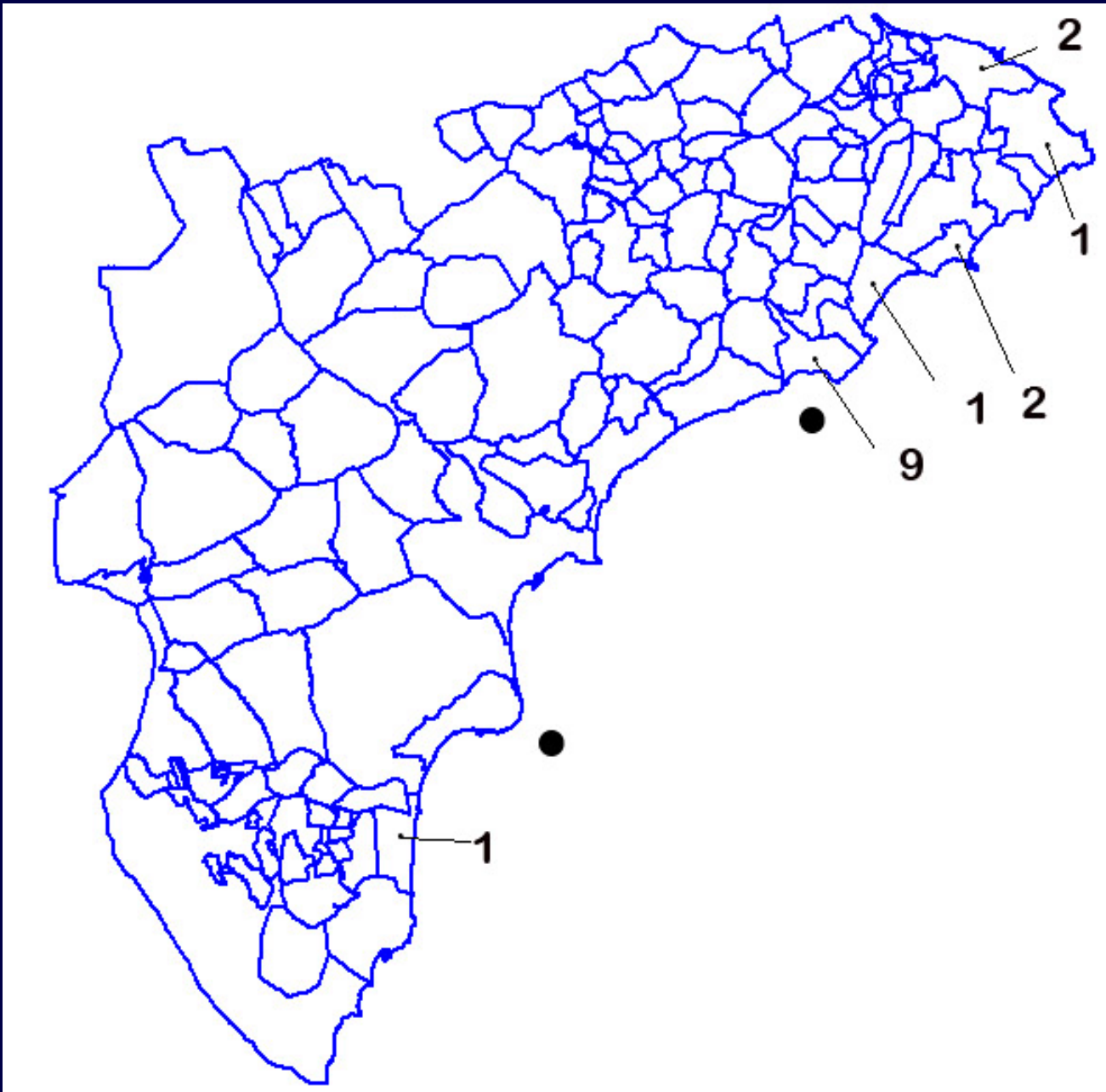

Localidades y  
número de  
animales  
encontrados.

Los puntos negros  
son las dos  
colonias de cría.

# Paiño común

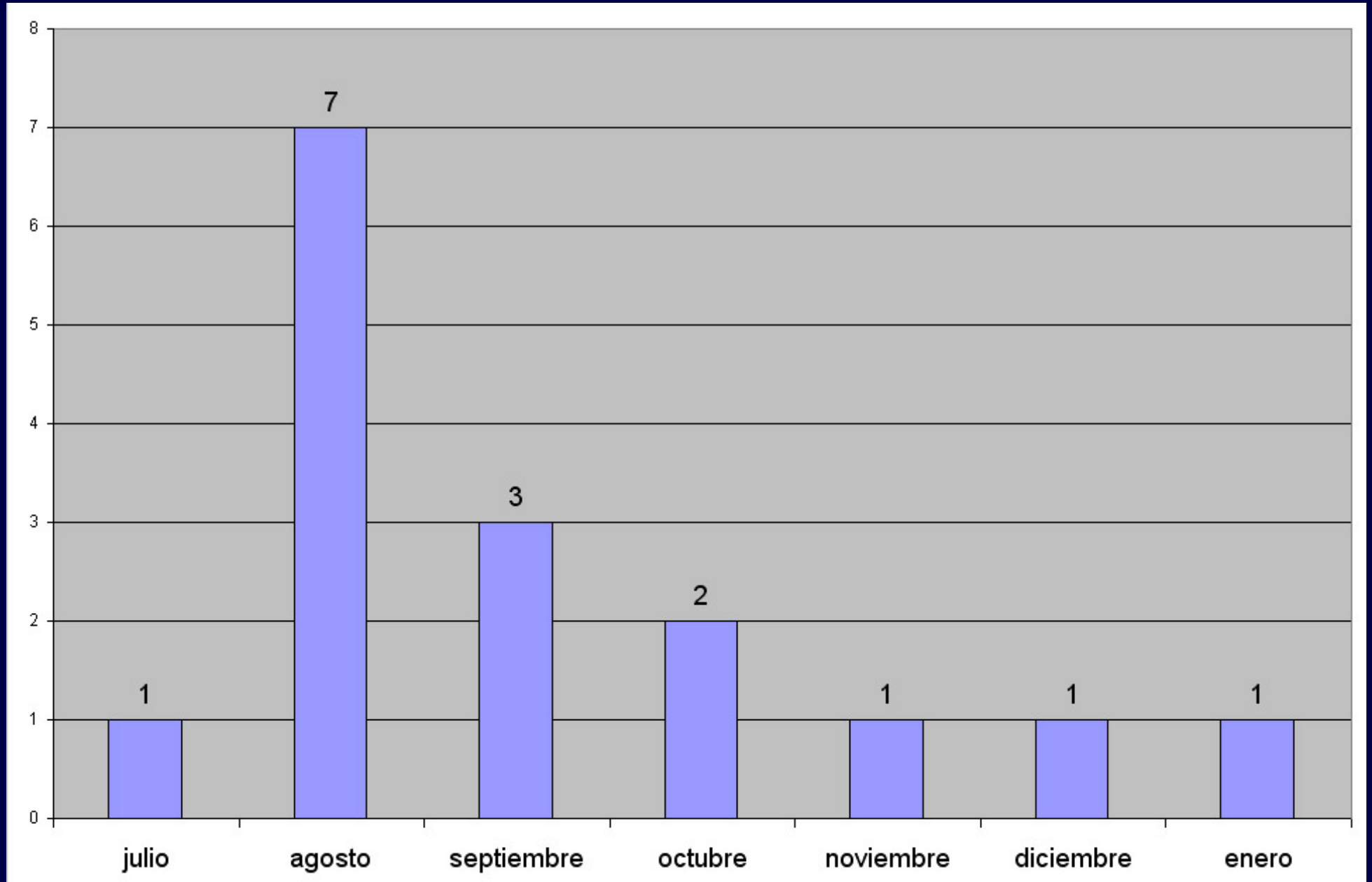

Meses de entrada

# Paiño común

## Que hago si encuentro un Paiño??

El objetivo principal es que el Paiño no se ponga nervioso y permanezca tranquilo hasta que sea entregado a la Policía Local de Benidorm

- ➔ Conseguir una caja de cartón con unas cuantas hojas de periódicos en el fondo y hacerle en la tapa unos cuantos agujeros para ventilarla
- ➔ Depositar el Paiño en el interior de la caja. Hay que recordar que se trata de un pájaro totalmente inofensivo y se puede manipular con toda tranquilidad. No intentar darle ningún tipo de alimento o agua
- ➔ Llamar a la Policía Local de Benidorm al 092, la cual hará entrega del Paiño al personal del Parque Natural de la Serra Gelada

**El personal del Parque se encargará de transportar al Paiño hasta la isla de Benidorm, desde donde, cuando llegue la noche, retomará su camino sin ningún tipo de problema**

El Paiño es una pequeña ave marina (poco más grande que un gorrion) de color negro, con una mancha blanca en la base de la cola y una franja blanca no siempre visible en la parte inferior del ala. Ojos negros brillantes y pico negro con un característico bultito en la parte superior. Posee una importante zona de cría en las islas de Benidorm y Mitjana



## Paiño común

Los pasos a seguir tras hallar un paiño en tierra firme son los siguientes (en rojo lo que añadiríamos nosotros):

- Coger al animal con un trapo o tela limpia consiguiendo de esta manera taparle la cabeza evitando que se estrese.
- Evitar manejar al animal con las manos desnudas o trapos sucios para que el plumaje no se estropee.
- Conseguir una caja de cartón, en cuya parte interior colocaremos unas hojas de periódico, y a la que practicaremos unos cuantos orificios de pequeño tamaño en la tapa.

## Paiño común

- Justo antes de introducir el animal en la caja, observarlo durante unos segundos para ver si tiene algún tipo de herida visible o si tiene alguna pata o ala rota, para poder comunicarlo.
- **Molestarlo lo menos posible.**
  - Avisar a la Policía local de Benidorm, la cual se encargará de recoger la caja y entregarla al personal de la Oficina Técnica del Parque Natural.
  - No tratar de que el animal ingiera ningún tipo de alimento ni de agua.

# Paiño común

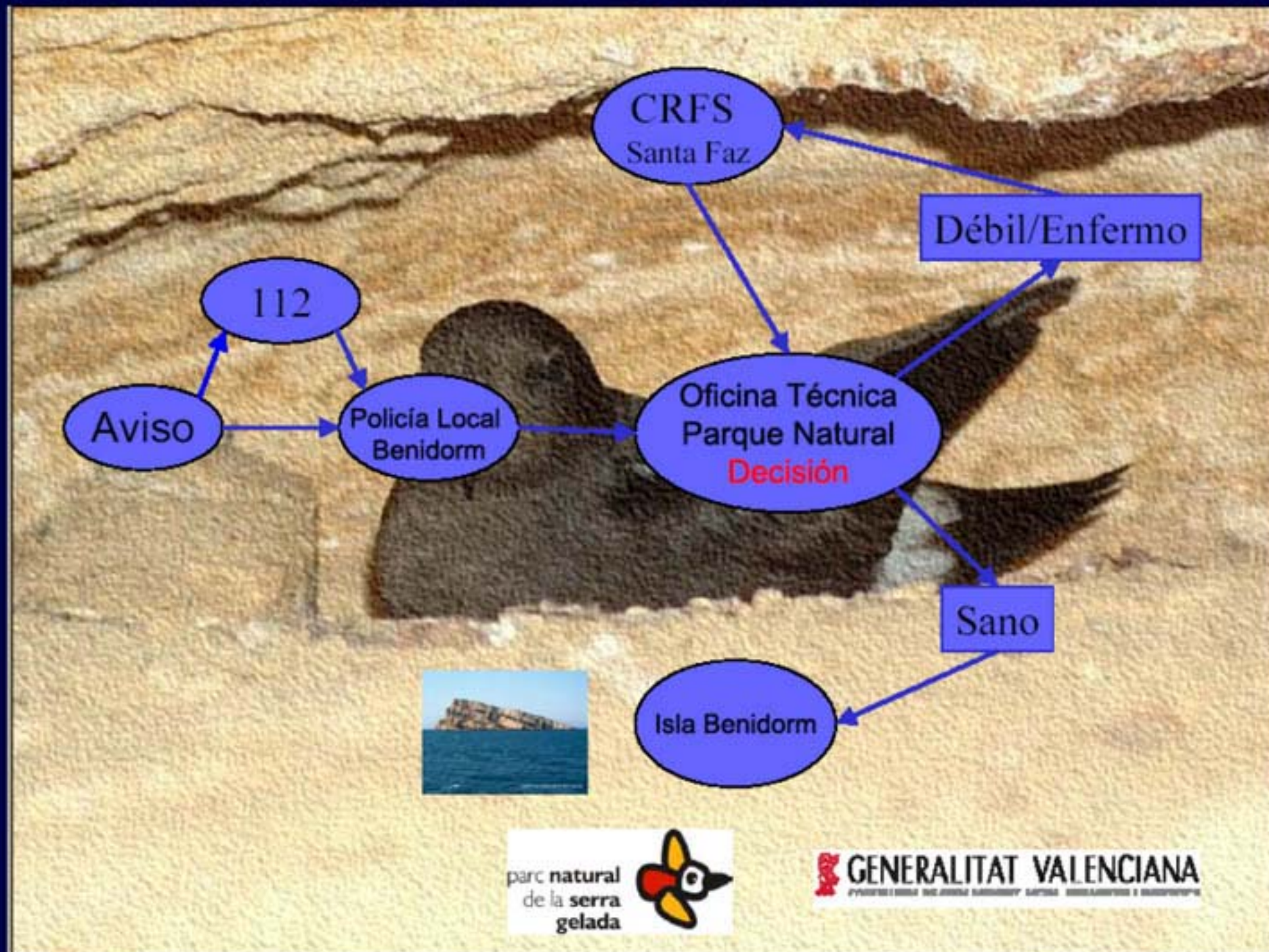

## Paiño comú

Principal problema del protocolo: las confusiones.

Un ejemplo: esta salamandresa puede pasar por un caiman o un cocodrilo para los ojos inexpertos de algunas personas.



## Teléfonos de Interés:

- Policía Local Benidorm: 092 / 965867023
- Parque Natural de la Serra Gelada: 629321248 / 966807879
- Centro Recuperación Fauna Silvestre de la Santa Faz : 965150810
- Emergencias 112